白綠楓訊

32

2016
November

Ontario Pui Ying Alumni Association Newsletter

安省培英校友會出版

16, 42nd Street, Unionville, Ontario L3P 7K6

With the Compliments

Of

李偉庭醫生

致意

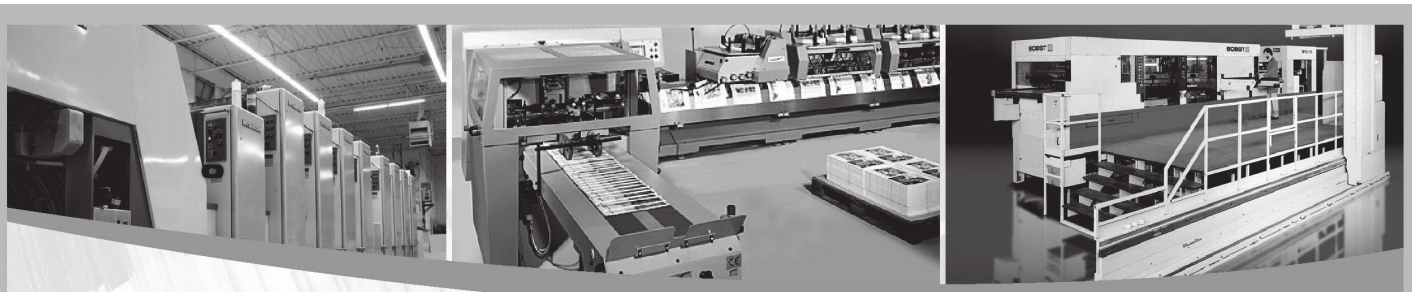

Printing solutions that inspire dazzling results

厚泰印刷

一間歷史悠久，質量保證
誠實可靠，設備完善
技術先進，價錢公道
絕不取巧，服務於各行各業
大小客戶，無任歡迎

Printing is more than ink on paper. It's partly a business solution and partly an art form. We prove this over and over again at the right price and on schedule. At Best Deal Graphics and Printing, our expertise and state-of-the-art equipment are housed in a 60,000 sq ft plant in Toronto. We offer full printing solutions for digital prepress, offset sheetfed printing, full range bindery services, and high volume finishing, using only environmentally friendly processes.

SUSTAINABLE FORESTRY INITIATIVE PEFC FSC Responsible Forest Management SGS-COC-005233 FSC Trademark© 1996

厚泰文儀傢俬印刷行

BEST DEAL
GRAPHICS & PRINTING

30 Production Drive, Scarborough,
Ontario, Canada, M1H 2X8
P : 416-299-8568 | F : 416-299-3977
E : bestdeal@bdprint.ca | W : www.bdprint.com

目 錄

★ 會長的話 P1

安省培英校友會慶祝
母校137周年餐會

★ 黃鎮忠校長紀念獎學金 P3

★ 香港培英校友會主席柳勤榮伉儷
訪問北美四市 P4

★ 喜慶培英137周年校慶暨春宴 P7

★ OWEN SOUND P8
愛運生觀三文魚回游賞楓瀑布團

★ 燒烤同樂 P10

★ 敬和梁得靈老師遺詩幾首 P12

★ 白綠楓訊簡訊 P13

★ 讀懂父親 P16

★ 韓國台灣香港遊日記 P17

★ 一段溫暖的同窗情誼 P18

★ 主懷安息 P19

活著就是勝利

★ 編者話 P20

第32期 [白綠楓訊] 編輯小組

黃 創、黃安法
植祥堅、侯倩儀、馮漢強

會長的話

73’ 安社 植祥堅

植祥堅會長

本人很榮幸被推舉為本屆（第二十二屆）安省培英校友會會長。其實我在校友會的資歷尚淺，而能成為校友會會長，實在當之有愧。

希望各委員能夠同心協力把校友會事務發揚光大，亦希望能吸引更多校友參加本會的各項活動及加入委員會成為新力軍。

期待新舊委員們能集思廣益，推陳出新，發揮白綠精神，團結一致，把校友會會務做得更好。

安省培英校友會慶祝母校137周年餐會

今年慶祝母校137周年校慶，也是本會改選新一屆委員會(第二十二屆) 選舉，六時半先舉行會員大會，由植祥堅副會長致辭，陳述過去兩年校友會的工作，希望會友選出新一屆委員，協助校友會發揚白綠精神，四海一家。馮國光作簡略報告本會財政狀況，希望校友們能繼續在財政上給予支持，而各委員均盡力節省開支，雖然會費已增加，而實際每年繳交會費者約半百而已。所以委員會議定在五年或以上，不出席校友會活動，不繳交會費者，不再寄發信件或「白綠楓訊」。

寄回選舉票約五成有六十多位；翌日互選新一任會長及其他委員任務如后：

第二十二屆 (2016-2018)的會務成員，
會務架構及各人分配職務如下：

名譽顧問：蘇棉煥醫生、蔡建中教授、
伍伯良學長、張瑞芳學長

永遠名譽會長 ： 李偉庭醫生，柳勤榮主席，熊翰章博士

會　　長：植祥堅
副 會 長：黃　創、 陳　正
文　　書：劉繼強(正)、黃安法(副)
財　　政：馮國光(正)、麥勵濃(副)
總　　務：馮漢強(正)、李月顏(副)
康　　樂：伍雅蘭(正)、陳菊雯(副)
公　　關：李素珠(正)、鄺清荷(副)
監　　察：侯倩儀(正)、陳榮杰(副)
小組成員
關愛小組： 黃　創，李月顏，麥勵濃
網頁小組： 陳　正，侯倩儀，劉繼強
白綠楓訊： 黃　創，黃安法，陳榮杰
獎學金小組：余 沛 民，侯倩儀，李雪纖

137周年校慶晚會

七時十五分校慶餐會開始，陳 正及侯倩儀兩位擔任司儀，唱國歌及校歌(因馬淑華健康問題未能出席)是以播放昔日錄音。今年是56年雲社畢業60周年鑽禧元老兩位都是廣州鶴洞元老他們是張翹睢及蔡定基，本會除免費餐會及紀念品。50年金禧元老是66屆穎社兩位是香港校友黃禮歐及麥萬華，他們亦得到與鑽禧元老的款待。

今年校慶前，突然接到好消息，是60年代在香港培英任教音樂的翁炳文老師從紐約到此探望女兒，順道參加校慶餐會，於是引發起多位在密市校友出席，亦得到陳尚賢帶來電子琴伴奏，除老師獨唱幾首悅耳動聽的印尼民歌外，和校友何麗燕，高繼標，陳尚賢等合唱一些培英學校獨有歌曲如培英咕喱頭，場裡各人都有附唱，是少有的歡樂氣氛。此外，亦有幸得到渥太華本會康樂組歌唱高手黃春和及駝社新抱Christina Chan分別獨唱及合唱娛賓；可惜會場的音響效果欠佳，各人享受不到娓娓之音。

在進食期間，除唱歌之外，亦兼有其他益腦遊戲；有母校掌故知多少，考考校友們對母校歷史的知識，其結果最好的一檯答案是七題。其遊戲看圖猜字或成語，使各大動腦筋，十分有趣，最後是抽獎，來賓席厚泰印刷那位小侄子，十分幸運又抽中獎。各位熱心獻唱者，本會獻贈鮮花敬謝。大會至十時許，在一曲珍重再見結束，並希望校友們繼續踴躍參加本會年中其他活動。

校慶餐會盛況情景

張翹睢(右2)鑽禧元老接受紀念禮物

蔡定基(右2)鑽禧元老接受本會致送紀念禮

麥萬華(左2)金禧元老接受紀念禮物

陳華泰校友朗誦唐詩「琵琶行」

何麗燕，侯倩儀，翁老師，周能恩，高繼標等合唱校園歌

黃禮歐(右2)金禧元老接受紀念禮物

委員向大衆祝酒恭祝母校校譽，校務及各位身體健康

翁炳文老師與本會委員合照

黃鎮忠校長紀念獎學金

香港培英中學最近設立了[黃鎮忠校長紀念獎學金]基金，以鼓勵成績進步的香港培英中學學子. 基金由黃鎮忠太太將 “黃鎮忠校長追思會” 上所得款項撥入，黃公子及香港培英校董會亦投欵資助，並希請各位海外校友，發揚白綠精神，不遺餘力，解囊玉成此盛事， 捐款支票請寄下址： 抬頭為” 香港培英中學” 或 ” The Pui Ying Moddle School of Hong Kong” ，並加註”黃鎮忠校長紀念獎學金”.支票請寄往 [香港薄扶林華富道 55 號 香港培英中學]

Pui Ying Secondary School
55 Wah Fu Road, Pokfulam,
HONG KONG

捐款數目不論多寡，一律發還收據.
白綠兒女，四海一家，特此呼籲.
**
本地校友捐助者，可以寄或交給安省培英校友會,累齊一起代轉交培英該基金。

22屆(2016-18)部份新候任委員

翁炳文老師與昔日任教培英的同學合照

翁炳文老師演唱印尼民謠 梭羅河畔

本會康樂組員黃春和(西安大少)演唱名曲

陳弈順太太Christina 高歌

陳尚賢接受本會獻花

香港培英校友會主席柳勤榮伉儷訪問北美四市

培英中學自校祖那夏禮創建今137年，記得有位前輩說：「培英源於花埭，建基香港，放眼世界．」向來以白綠一家為口號，誰料在2015初，香港培英中學發生了一場令人難以置信的官司訴訟，海外的校友們感到莫名奇妙？加上香港培英中學從巴炳頓道遷移到華富村，學校成績及入學就讀人數，每況愈下．為此，現任香港培英校友會柳勤榮主席伉儷，出錢出力，不辭勞苦，風塵僕僕，在不足兩週時間，作一次北美巡迴探訪四大城市的校友會．他這種為培英的精神值得我們學習．

洛杉磯篇

林觀華

香港培英校友會主席柳勤榮伉儷訪南加州

培英佈四海，飛雁歲南歸。香港培英校友會柳勤榮主席伉儷代表香港培英校友會於本年9月4日及7日兩天親臨訪問美國南加州培英校友會，本會榮幸有機會兩度宴請柳主席伉儷共進晚餐，亦於日間時間前往本會會所參觀及拍照留念，同時感謝柳主席熱情捐贈壹仟美元及代李偉庭主席所帶來另壹仟美元之捐贈，作為本會經費之用。

席間柳主席報導有關校友會與港培校方推動及提高港培學生成績和收生效果之整體配合工作與成效，以及有關港培之近況。至於問及近來港培校董會內部發生訴訟事件，柳主席回答因他本人雖剛兼校董一職，惟今次並非代表校董會身份來訪，且因剛剛上任，對事情真相未盡了解，不便代表校董會發表任何意見，但席間他亦暢談其本人對該事情之觀感和立場。

吾等一向對培英體系尤其對港培關注甚殷，但在訴訟事情上是屬局外之人，不便亦不欲發表任何評論及意見。雖已從各方聽到很多不同的聲音，但吾等各人均異口同聲，認為所有培英兒女都是等同一家親人，縱不屬同一所分校，但無論如何，大家亦同是培英校友，絕不應亦不宜對薄公堂，免致有損兄弟之情及校譽。同時認為凡事應和睦共處，縱然道有不同，倘宗旨目標一致者，亦能相為謀。大家目的均想辦好港培，誰去主導，誰當主席，並非重要，只要心在培英，心在港培，能全力以赴者則足矣。因此，希望各方盡快停止紛爭訴訟，免致勞民傷財，大家應齊心共謀良策，挽救及辦好港培為盼！

本人於今年五月下旬曾代表本會回港探訪港培，拜會了校董會及校友會正副主席及各師長前輩，並帶同由本會捐出之壹仟美圓，作為學生獎助學金之用。而兩校友會經今次之互訪，不但增進友誼，且對日後如何改善港培，獲益良多。白綠和諧，乃培英之福！

美國南加州培英校友會
會長 林觀華(香港70德社)
2016年9月25日

柳勤榮主席伉儷(右5/6)與洛杉磯前會長容守信(右1)現會長林觀華(右3)理事潘漢松(左4)及其他委員於翠亨邨大酒樓門前合照

With the Compliments
of
朱樹芬校友
致意

柳勤榮主席與羅省培英校友會林觀華會長於該會所合照

三藩市篇 – 歡迎來自遠方的客人

美西培英校友會　　黃貴云

三藩市人傑地靈，經常迎來各方客人。2016年9月6日，香港培英校友會的柳勤榮主席伉儷蒞臨美西培英校友會，希望加強兩會的聯繫。接到消息後，戴笑蓮會長通知了所有顧問職員們。遵照校友會一貫接待外地校友的傳統，她組織校友們在校友會內與貴客相見。柳勤榮主席伉儷到達校友會時，戴會長向他們介紹了各位校友，談了美西培英校友會和會址的歷史，再閑話家常。時近中秋，黃貴雲顧問還特意自製冰皮月餅來與大家分享。然後校友們按照美西培英校友會的傳統，以羅漢請觀音的形式在半島海鮮酒家設宴招待柳勤榮主席伉儷。參加的校友有戴笑蓮會長，朱巧儀副會長，彭浩顧問伉儷，羅穎顧問，黎炳潮顧問，黃貴雲顧問，朱翠霞，胡暢娛，吳均衍，潘淑芬，譚月蓮伉儷，葉穎慈，謝寶鈿，黃建之。席間，柳勤榮主席拿出兩個信封對校友們說，信封裏是他自己捐贈一千美元，並代表李偉庭校董捐贈一千美元給美西培英校友會作日常活動經費。戴笑蓮會長和朱巧儀副會長代表校友會接受了兩個內裝千元的信封。戴笑蓮會長致詞歡迎柳勤榮主席伉儷，謝謝他和李偉庭校董對美西培英校友會的關心和支持，希望通過此次交流，加強兩會的聯繫。柳勤榮主席致詞時談及香港培英校友會對香港培英中學學生的幫助，希望能幫忙提高香港培英中學整體的成績。他希望團結校友，也希望與美西培英校友會有更緊密的聯繫。最後大家還合照留念。

香港培英校友會柳勤榮主席伉儷(前坐右三四)於本會會與戴笑蓮會長(前左三)朱巧儀副會長(前右一)及其他校友合照

柳勤榮主席伉儷並代表李偉庭董事主席各捐贈壹仟美元給本會作日常費，戴笑蓮會長及朱巧儀副會長接收。

柳勤榮主席伉儷(後立右2/3)與本會會長,顧問,委員及校友們合照於宴會.

紐 約篇

李麗娜

九月份的紐約，天氣還是很炎熱。培英校董兼香港培英校友會會長柳勤榮伉儷頂著炎熱的天氣，前來紐約訪問我們紐約培英校友會。同時，萬分感謝，柳董事慷慨解囊，捐贈壹仟美元給我們校友會，作為校友會經費之用，也代李偉庭主席捐贈另壹仟美元給我們，也是作為校友會經費之用。

這一次能與柳董事伉儷一起暢談，我們有二十多個校友出席。有廣州培英校友，香港培英校友，和臺山培英校友。大家沒有區域之分，也沒有不同學校之分，皆因我們遵循校祖的教訓，培英校友，白綠一家親。

在晚宴上，大家關心如何挽救香港培英中學，如何提高學校的收生率，以及學生的成績，等等。切莫讓培英之名譽蒙上污點。

席間，我們也表示，不贊同培英兄弟之間打官司。畢竟，這是勞民傷財之事，也是鬧不團結。兄弟之間，撕裂臉，鬧上法庭，還可以講白綠一家親嗎？把打官司的錢，用到搞好培英中學上面去，還可以起到更大作用。

我們一致認為，校董們能坐下來，齊心共謀良策，搞好團結，辦好香港培英中學。這是我們全體校友們所希望的。

名利是浮雲，培英校友們，團結一致，為辦好香港培英中學而努力吧！

香港培英校友會柳勤榮主席(中立)訪問紐約校友會晚宴。

柳勤榮主席並代表李偉庭董事主席各捐送壹仟美元給本會作日常經費由溫公橋會長接受

多倫多篇　　瞻前顧後　---　'54 憲社　陳煜坤

香港培英校友會現屆會長之一席話

本年九月十一日柳勤榮會長自香港不遠萬里而來，蒞臨多倫多，與本地校友作一夕話，共賦五小時四十五分之長談。夜短話長，酒樓打烊，言猶未罄，零晨過後始悵然而散。時值農曆八月十一日，中秋佳節在即，多城初秋，正常之日均最高溫度約界攝氏二十度，應是秋高氣爽的清涼季節，然而當日室溫悶熱，令人坐立不安。

是日也，會長讌請校友到列治文山市黃金閣酒樓相敍，筵開兩桌，席間柳會長詳述年來母校經歷之風雨，校董遭興訟，致對薄公庭；沙田培英計劃與香港培英分道揚鑣。烏雲蓋月，不知何日雲開見月明。

當晚柳會長聲嘶力竭，疾呼校友捐款，為在校成績未符理想的同學，於課外請老師補習，藉補不逮。拔苗助長，豈能育樹。

近年母校入學人數逐年下滑，因是故，曾經一度險遭殺校之厄運。彼呼籲校友戮力介紹親朋子弟入讀母校，藉舒母校燃眉之急。

有鑒於香港乃一國際商業及金融中心，貿易以英語為重，席間有提議母校轉為英文書院，改轅易轍，冀可扭轉乾坤。

我們應反躬自問，母校於半世紀前，曾列港島私立中文名校，作育英才，有口皆碑。校友頭角崢嶸，貢獻社會，造福人群，不勝枚舉。建設新校舍伊始，校務蒸蒸日上，校譽更隆，學子慕名而來者眾，入讀之人數劇增。緣學校舊址交通便利，生源充沛，兼且鳥語花香，乃藏修息遊勝地。及至遽爾遷校，輕教育而重言商，時移境遷，學生聞而卻步，裹足不前，學生日少一日，趨於枯竭，旺財而不旺丁，魚與熊掌難以兼得。

遷校以來，校業日趨式微，校譽狼藉，街知巷聞，為校友者，能不惋惜嗟嘆！冰封三尺，非一日之寒。母校泥濘深陷，難以自拔，豈無辜負溫金銘校長建校之苦心孤詣，亦無以對當年曾經為建校而出錢出力之校友與師生及心同一意之社會熱心人士。

次日，本地校友設宴萬錦市金爵豪宴，與柳會長伉儷話別，答謝他不辭勞苦拔跋，為校友會出錢出力，為母校出謀獻策。祝他如願以償，心想事成。

柳勤榮主席於席間講述香港培英中學的近況及未來如何去振興。

柳勤榮主席(左七)接受本會致送紀念品合照

本會委員及元老校友們與柳勤榮主席伉儷(左六, 七)餐會後合照

結　語

我們身為培英校友，很多是旅居海外，對母校近一二十年的變化都不大清楚，首先要向一些海外老校友們分析清楚，今日培英中學國內與香港培英中學是不同，國內廣州，江門及台山各的培英中學，他們行政及一切人事調動都是人民政府教育部執行，國內所有培英中學都一一易名；香港培英中學 於1951年，溫金銘校長以香港私立培英中學，登記註冊為「香港培英中學有限公司」.(即現在香港培英)，香港培英遂成為培英體系的總基地. 上世紀八十年代前，培英中學是一所有名的中文學校，有良好藏修息遊的好環境尤其是60年代建設新校舍，每級都有十多班 ，生源充沛，何以突然遷校? 是否輕視教育而重商? 學生人數一日不如一日，而陷入殺校困境. 柳勤榮主席是一位有幹勁的主席，希望主理校政的董事們能安靜地坐下來，共商良策，把香港培英中學辦好，以慰那公夏禮在天之靈， 啊們。

喜慶培英137週年校慶暨春宴

文：吳曼霞
圖：黃鐵鎰

4/26/2016紐英倫培英校友及嘉賓在波士頓華埠“帝苑大酒樓”歡度137週年校慶暨春宴，筵開伍席，校友及嘉賓談笑風生，喜慶歡樂。

宴會開始，播校歌。繼而由會長吳曼霞致開幕詞，代表校友會歡迎大家參加培英137週年校慶和猴年春宴，感謝各位鼎力支持才有今天的盛會，並特別頌讚及深感自豪于培英是一間歷史悠久的名校，培養了大批人才，遍佈世界各地，爲社會作出了不少的貢獻。繼而由名譽會長丘雲達講話。今天的司儀是黃納斯和鄧穎欣。

精彩的文藝節目和豐富的禮品抽獎穿插進行，到會者每人一封“利是”，皆大歡喜。

職員們合唱“新年好”拉開了精彩文藝節目的帷幕：首先由陳日華學長朗誦詩，繼而由波士頓鄉土舞蹈團表演精彩的舞蹈：由黃嘉寶、黃嘉慧、朱漢娜三人跳“傣家小妹”及鄧穎欣獨舞“驚鴻舞”。優美的舞姿，傳承了中華文化的神韻，獲得不少掌聲和稱贊。學友譚瑞乾、陳策生、劉永佳、陳素儀的獨唱，以及梁小娟与吳曼霞的合唱“杜鵑花”，將晚會逐漸推向高潮。更有陳晶年嘉賓表演的“雙劍舞”，王美校友的獨舞給校友和嘉寶留下了深刻印象。

豐盛的晚餐，豐富的抽獎獎品，眾人其樂融融，陣陣歡聲笑語迴蕩于現場。

最后由副會長梁小娟致謝詞。多謝贊助禮金和禮物的校友及嘉賓，芳名爲：黃官羨、梁家蔚、潘熙強、譚翠燕、陳杏美、波士頓鄉土舞蹈團、丘雲達夫婦、譚健章。

宴會最后程序爲切生日蛋糕並大合照。在一片祥和氣氛中結束宴會，予會人士互祝猴年快樂、身體健康、家庭幸福。

吳曼霞會長致歡迎詞

委員們高歌「新年好」

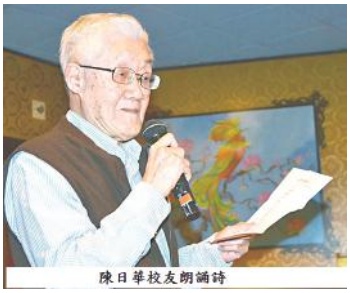
陳日華校友朗誦詩

前會長丘雲達朗誦詩

吳曼霞會長的孫女黃嘉寶(右)黃嘉慧(左)與朱漢娜三位是波士頓鄉土舞蹈團於會場表演[傣家小妹]舞。

紐英倫培英校友會“魚餐”茶聚

8/27/2016紐英倫培英校友會茶聚在波士頓華埠“帝苑大酒樓”舉行。此間校友劉永佳學兄帶來自釣的兩條“司啤魚”給校友品嘗，爲此次聚會增添了無限樂趣！聚會得到“帝苑大酒樓”老闆黃官羨先生支持，他親自到廚房破例爲我們加工此兩條鮮魚！

校友們聞味已垂涎，邊品嘗鮮味的魚，邊稱讚不已。多謝學兄的一片心意。最后以合照留念。

附：丘雲達學兄打油詩一首：
培英茶聚日，敘舊兼問安。
佳哥釣魚樂，釣來兩尾鮮。
加工靠帝苑，清蒸鮮石斑。
聞味已垂涎，品嘗心更甜。
學長一片心，白綠硯情連。

紐英倫培英校友會 「魚餐」茶聚

With the Compliments
of
伍梓培校友
致意

OWEN SOUND 愛運生 觀三文魚回游賞楓瀑布團

一年一度的秋遊，定於十月一日(星期六) 舉行，目的地是距離多倫多約兩個多小時車程的 Owen Sound（愛運生），籌辦期間因租車有困難，因為每年九月中至十月中是秋遊旺季，多倫多的旅遊車大部份都被租出，最後得到渥太華那邊黃春和協助，才能找到車輛。團費每位收$40.- 多謝校友們的踴躍支持，尤其是新任公關李素珠拉動下，參加名額很快滿座。另一位要多謝的委員馮漢強，事先前往目的地探索資料及編排車行時間，定下觀賞景點，勞心勞力，謝謝他。

是日早上，天色陰暗而有毛毛細雨，七時四十五分旅遊車抵達馮漢強公司前，團友們亦十分合昨準時到達，八時一刻，另一登車處團友亦集一起。由錫蘭裔任司機，準時出發向目的地前進，途中於車上派給團友們麵包及樽裝水作早餐享用。雖然天氣欠佳，沿途亦能欣賞小城鎮的風光和楓景，在財爺及會長向各團友收取團費時，黃　創在咪上宣佈，植會長今天牛一，於是大家齊唱生日歌祝賀。將近十點，車停泊於公路旁的休息站，讓團友下車輕鬆輕鬆。十時四十五分到達Owen Sound旅遊局索取該地觀光資料；臨時更換行程，先往Mill Dam，適逢今年Owen Sound(愛運生) 三文魚慶典同日在此舉行，我們躬逢其盛，享用地道三文魚美食之餘，各團友分別不同味道製作的三文魚，團友亦贊助他們一些捐助，參觀安省一條設立給三文魚跳躍梯級往上游產卵的水壩，每年九月十月都可以觀看到這自然情景，可惜我們只能見到少許三文魚而已！

下午一點半，才開往Harrison Park（夏理遜公園），公園面積龐大，巨樹參天，小橋流水優閒漫步，溪澗亦可見回游產卵的三文魚，又步行去觀賞 Weave’s Creek 瀑布。天色陰暗，楓葉只稍微變色。公園內設有室內室外餐廳，團友部份在室內享用，很多是自帶來的在野餐桌上三五知己，一邊吃一邊拍照，各適其適。在這優美環境，我們停留了兩個小時活動，時近黃昏，在Meaford小鎮的燈柱或屋簷已有鬼王節的佈置，各種形像用布製成的布

Owen Sound（愛運生)觀三文魚回游賞楓瀑布團全體合照

一條人工設立給三文魚跳躍梯級

康樂亞姐，三文魚好食嗎？

Weave’s Creek　瀑布

園友們在溫畫河溪邊觀看三文魚回游

三文魚慶典日，他們炮製不同味道三文魚，魚用楓葉放在木枕上。

OWEN SOUND 愛運生 觀三文魚回游賞楓瀑布團

娃娃各種姿勢掛在柱上，十分有趣，各團友要求下車去拍攝留念。

回程在藍山附近的路上，天色昏暗，下著毛毛雨，更遇到一位慢郎中，在前行駛速度奇慢，影響了我們的回程時間，回到多倫多已是晚上八點多，部份團友又相約一起晚飯。在歡樂氣氛中完結了今次秋遊。

一群台山團友在夏理遜公園餐廳前花壇旁合照

財爺(右1)與另一半，公關李素珠(左2)與左1的足另一半

三位靚女好開心，有什麼好發現？

張瑞芳顧問(左2)李雪纖前會長(右2)與李素珠夫婦合照

Meaford 鎮居民已用布娃，玉米桿，步桿製作佈置於燈柱上或屋前擺放，慶祝Halloween(萬聖節)別有一番風味。

Meaford小鎮居民用布娃娃及玉米桿在燈柱或樓上欄杆作鬼王節裝飾

中加移民留學法律服務中心

卓曼麗　總裁

加拿大法定移民顧問公會會員
專業移民公會會員
法律顧問協會會員

地址：885 Progress Ave., UPH 11
Toronto, Ontario
Canada M1H 3G3

電話：1 (416) 431-3546
傳真：1 (416) 431-3988
電郵：maria.mc@bellnet.ca
網址：www.mariaandchris.ca

Mui Scientific
Division of H & A Mui Enterprises Inc.

HOWARD MUI

145 Traders Blvd. E., Unit 34
Mississauga, Ontario
CANADA L4Z 3L3

Tel: 905 890-5525
1-800-303-6611
Cell: 416-605-1608
Fax: 905 890-3523

Email: mail@muiscientific.com • www.muiscientific.com

燒烤同樂日

夏日燒烤是校友會每年第三項活動,所以每年元旦第二日，便要到市政府康樂休閒署申請租借場地，這項工作是肥杰包辦，較好的場地與日期,若不及時申領活動執照，每每望門興嘆了.

今年仍在過去幾年的地方，湯遜記念公園（Thomson Memorial Park）是首選，環境優美，有廣大涼亭及檯椅，交通方便，大量停車位. 由於多年來選購物料及其他準備工作黃創有經驗，此一重任大家推舉他繼續負責；其他委員亦分工合作採購其他食品，燒烤物料及工具，一切安排妥當. 加上今年買入兩個小石油氣燒烤爐，工作十分暢順. 新任康樂組陳菊雯為了吸引多些人參加，她個人贊助中型燒豬一隻及許多遊戲抽獎禮物；同時她當年在西關同學謝榮由BC省維多利亞市東來，於是她一起共邀請了十四人. 場面熱鬧；為了配合謝榮的要求，難得陳尚賢答允以結他伴奏，並帶同因健康遺和久未露面的太太馬淑華一起出席，大家對她歡欣慰問.

是日天氣和暖，藍天白雲，天公造美. 委員及早到的校友，自動請纓幫助一切工作；熱心校友馮漢強亦一如以往，贊助各種海鮮，如三文魚，帶子，魚旦及大蝦，還有些校友如鄺清荷自製蛋撻，侯倩儀帶來香脆請的曲奇餅，食物豐富，大家一致認為超值.

享用美食之時，陳菊雯介紹謝榮與大家認識，並請他即時獻唱名歌「綠島小夜曲」，及其他歌曲三數首；之後，台山校友李素珠等幾位合唱「萬水千山總是情」及「月亮代表我的心」. 猜謎抽獎等等活動. 分享甜蜜西瓜後，大家齊集合照留念，各人感到有個愉快的一天，希望明年再見.

夏日燒烤同樂日大合照

嘉賓謝 榮在陳尚賢以結他伴奏下，演唱了幾首悅耳名歌助興。

三位正副會長,副財爺,公關及副康樂陳菊雯(後立右一)
棲上的燒豬是陳菊雯捐送

燒烤同樂日康樂亞姐陳菊雯捐送燒豬一隻

70年代影星謝 榮(左2)與三位會長及康樂副組長陳菊雯(左1)合照

嘉賓謝 榮校友在陳尚賢結他伴奏下演唱「綠島小夜曲」

三位靚女現場清唱卡拉OK月亮代表我的心

齊齊合作串魚蛋

馮漢強與太座在研究燒烤三文魚

燒雞翼

公關鄺清荷自製香滑可口的蛋撻

燒烤同樂日的幾位台山校友(坐左一)48群社元老司徒敏

With the Compliments
of
李曼霞校友
致意

With the Compliments
of
麥萬華校友
致意

With the Compliments
of
李素珠校友
致意

敬和梁得靈老師遺詩幾首

'48 協社　陳日華

十多年前，承溫哥華李上鶯學姐寄來梁得靈老師遺作之<詩詞篇>，拜讀再三，感慨萬千，本擬敬和幾首，以慰老師之靈，後因遷居，藏書凌亂；<詩詞篇>幾經尋覓不果。很無奈，幸而近日整理書籍，竟發現<詩詞篇>夾於千家詩集裡，真是如獲至寶。梁老師堪稱音樂藝術名家，今又冠以名詩人，亦當之無愧，謹撿幾首敬和，以伸雅懷！

梁老師遺詩(簡稱遺詩，下同）被劃右派，禍及妻兒，兒子不能進入公立學校，他能彈鋼琴，但不得演出，他莫名其妙被稱為" 黑七類 "，做爸的我含淚寫下：

昔年輕唱搖籃曲，喜見成長才藝多。
如今無端遭白眼，兒兮兒兮奈若何！

和詩，步原韻：

初中畢業唱驪歌，插隊山村蟲虱多！
接受貧農再教育，兩餐不保奈其何？

遺詩： 1970年，梁展望冒死泅海到港，考進香港培英中學，高中畢業獲第一名，我有感而自和上面那首詩：

萬重山外唱凱歌，波光帆影奇景多，
如今航舵操在手，敢笑驚濤奈我何！

和詩，步原韻

駭浪伴兒奏凱歌，花旗父老喜吟哦。
長春籐校程萬里，膝下依親笑語和。

遺詩： 1949 年廣州解放，我參加市人大，跟住受任為「華南文聯」音樂部長，音協主席，并受命籌備音校(星海音院前身），這期間太忙沒空寫了；57年被劃右派，感想很多。

1.贈婉德（註）

卿遇我時如稚子，心境如畫意若詩。
幾許淒風吹幻夢，如金倍覺兩相依！

註：婉德是梁老師夫人，培英高中時與我同班。1981年我移民美國，協社部份同學為我餞行，她亦專程來告別。

和詩，步原韻：

樂壇拔草一名師，琴韻和聲唱聖詩。
聖母於今難自保，廟堂佛祖也無依。

2.徹悟

世情徹悟日，白髮已蒼蒼。往事成渺渺，來日也茫茫，
老來唯默默，當年何妄妄。劫後餘生短，人事盡滄桑。

和詩：

世事幻如夢，醒來白髮蒼。小資包袱重，前景也茫茫。
不作愧心事，敲門夜亦慌。花旗團聚樂，回首話滄桑。

遺詩：1967年在「牛棚」過生日，好不寂寞傷神。

寂寞寒窗度生日，凝望長空淚滿衿。
半生吞下一杯酒，酸甜苦辣味難分。
我欲高歌嗓無力，我欲鼓琴弦失音；
悠悠歲月崎嶇路，暫且閉目暫養神。

和詩，步原韻：

悲哉斗室度生辰，我亦牛房惡夢坤。
夜夜思家對明月，輾轉反側更愁云；
豬官飼養可寧靜，採購擔抬練脈筋。
子曰禍兮福所倚，花旗卅載自由身。

（待續）

白綠楓訊簡訊 [2016年5月至11月]

☆ 本會前任公關譚健南伉儷千金於今年八月六日出閣，他們夫婦交遊廣，親朋好友從各處到來道賀飲喜酒，是日喜宴於鴻福大酒樓全廳，健南兄是台山校友，本會台山校友出席者衆．一對新人郎才女貌，祝賀新人百年好合，同偕白首，早生貴子.

譚健南伉儷(中紅衣及後右)與一群出席喜宴台山培英校友。

李郭秋雲老師104歲生日，右側四張是郭老師不同歲月的倩影

☆ 校友報導本會李堅崇前主席，八月份在紫京盛宴酒樓慶祝八十大壽宴，筵開二十餘席，場面十分熱鬧，培英校友亦有一席到賀云。

☆ 香港培英校友會主席柳勤榮伉儷到訪多倫多,歡迎晚宴亦已於六月七日假座豪門宴舉行.張瑞芳顧問,兩位前會長及全部委員都踴躍出席.柳主席在席間詳細講述了母校的近況及處境,希望海外校友了解及支持.

柳勤榮主席在歡迎晚宴後，他慷慨捐贈本會壹仟元，同時他亦代表熊翰章博士及李偉庭董事主席各捐贈本會壹仟元，作日常經費.

☆ 42年雄社校友梁時英，以前校友會的活動，他夫婦兩人常常出席，自從患了柏金遜病，便少有出席，今年四月，幸得遷入孟常護理院後，得到該院的物理治療，現已能站立，扶住輪椅可以步行；梁太近日自己亦出席校友會活動。

譚健南校友帶美麗的新娘子女兒步入禮堂

譚健南伉儷(左1/2)千金出閣

☆ 李郭秋雲老師,6/70年代曾任教於香港培英，一些65至71的校友們曾是她的門生，當年任教國語及公民科,他的一把京子腔十分悅耳，2001年基社同學晉升珠禧元老時，她有回港參加．今年八月二十日，在亞拉廚房與培英及嶺英同學共慶祝104歲生日，老師仍然精神奕奕，並親派利是與眾人．本來今次晚會她有意出席，但各人認為她年事高，又要在場三小時，責任重大而婉拒了她的盛意.

本會委員及兩位前會長、顧問張瑞芳歡迎柳勤榮主席伉儷晚宴並接收他與兩位香港培英董事捐贈本會日常活動經費合照

左起:柳勤榮主席、陳 正副會長、植祥堅會長與黃 創副會長商討對母校振興問題後合照

白綠楓訊簡訊　　[2016年5月至11月]

☆　66年穎社50載金禧紀念活動甚多；其中有66穎社金禧旅行團，前往山西省觀光，參加社友幾近百位，旅行團有附二圖合照。

66穎社金禧旅行團體合照於山西五台山

66穎社金禧旅行團體合照於山西應縣木塔

☆　66穎社李庭溪伉儷到訪多倫多，旅居本埠社友陳國漢、馮漢強、黃禮歐…等設宴歡聚。陳國漢夫婦及梁乃浩夫婦與李庭溪伉儷一起遊天鵝湖。

66穎社李庭溪伉儷到訪多倫多與社友歡聚合照

66穎社李庭溪伉儷與多市社友梁乃浩及陳國漢夫婦合照於天鵝湖

☆　67駝社社友楊美珍從泰國到多倫多，謝紅芳社友亦專程由美國前來，畢業離校已近50年，再重聚於多倫多，社友亦有十多位出席歡宴於雅景豪苑。

十月十日67駝社楊美珍(前右三)從泰國到訪，謝紅芳(前右四)亦由美國專程由美國到來相會，離校半世紀加國再相聚，駝友十餘人，難能可貴。

☆　謝紅芳校友到多倫多會友後，返美回家途中，順道前往克里夫蘭市，探望居於老人院前培英校長李　權，他已年近百歲，精神奕奕，記性尤佳云。

今年十月駝社謝紅芳前往克里夫蘭，探望年近百歲李　權校長，精神奕奕，記性尤佳。

With the Compliments
of
鄭忠文校友
致意

白綠楓訊簡訊　[2016年5月至11月]

培道校友會於十一月五日(星期六) 假座雅景豪苑舉辦周年晚會，本會有九位委員出席，場面十分熱鬧；有益智遊戲，卡拉OK，抽獎，本會代表們十分幸運，幾乎人人中獎，三份大獎中馮國光中二獎，黃 創亦獲三獎. 黃安法在尋寶遊戲中尋到美金七大元皆大歡喜. 至十時許，大家齊唱香港當年懷舊歌曲，她們的委員與友校代表齊合照留念.

十一月五日培道校友年會晚宴友校代表與她們幹事會後合照。

獎馮國光財爺有幸抽中二獎

黃 創副會長亦幸運地中三獎

本會代表出席十一月五日培道校友會周年餐會照

ONWOOD
CUSTOM KITCHEN CABINETS & VANTIES
CNC INDUSTRIES INC.

58年立社 張瑞芳 致意

383 Midwest Road, Scarborough,
ON. M1P 3A6

Tel: (416) 750-8392
Fax: (416) 750-8394

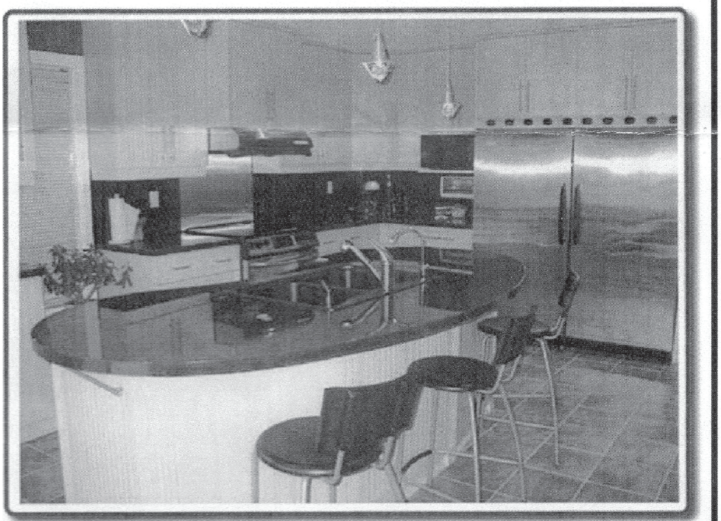

讀懂父親

鐘鳴

小時候，我總對父親特立獨行的生活軌跡頗感費解，對其屢屢「走下坡路」的生活選擇甚感詫異，因為我從小就知道，父親放棄了很多人生中的難得良機，從輝煌都市一步步往回走，最終回到生養他的故鄉大地，鄉人對父親的作為大惑不解，也因此常被母親奚落為「傻」人。

爺爺很早就到了美國，身為獨子的父親按理也可以來美，儘管當時身處一窮二白的環境，但父親從未萌生過到美國的念頭，甚至每每有人提起，他會大聲加以拒絕。

早年父親從家鄉台山遠赴香港求學，身處窮困潦倒的年代，一個農家孩子到了花花世界，可謂竄升的人生前途，令祖祖輩輩活在窮鄉僻壤的家人無限自豪，令鄉人仰慕不已。

正當家人滿懷希冀他從此脫離苦海躍入人生輝煌殿堂時，豈料學業已成的父親居然「不識時務」的回到家鄉，甚至在香港期間結識的一位家世不錯的俏姑娘鍾情於他，他也在所不惜而毅然決然地拒絕了她，拒絕了香港，回到了離家不遠的省城廣州。

廣州雖不及香港繁華，但畢竟也是遐邇聞名的省城，是鄉人趨之若鶩的大城市，父親要在廣州繼續未完的學業，家人也以為他既然放棄了香港，廣州應是將來安家立業的理想之地。

多少人踮腳張望，多少人翹首待盼，寄語美好的華南大都市廣州，可路在父親的腳下，茫茫前路邁向何方，那不是以別人的意志為轉移的，何況父親向來固執倔強，誰也無法左右他既定的意向。

廣州中師畢業後，父親卻在眾人不解的歎息中，義無反顧回到故鄉台山，讓對他寄予厚望的人們一再大跌眼鏡。

回到家鄉的父親不久成了一名小學教師。之後，命運之神似要再次試探父親的「定力」。

他意外獲得廣州華南師範學院深造的機會，學成之後，同學親友無不苦口婆心規勸他，這次說什麼也不能在離開廣州了。

解放初期的一個師範大學生，炙手可熱的「香餑餑」，他所面對的一個是閉塞落後的農村小縣，一個是繁華熱鬧魅力四射的省城，何去何從，還用想嗎？

可父親壓根兒就從未想過留在省城，命運之神的兩次光顧最終也沒有打動他，回到縣城的中學任教不久，因教育分布的需要，父親所在的學校整體搬遷到遠離家鄉近百公里的偏遠農村小鎮，他的很多同事因此而叫苦不堪。但父親不僅毫無怨言，反而如魚得水般一頭紮進那個地處偏僻荒涼的學校新址，在那裡一幹就是幾十年，期間眼見一個個同事都以種種理由調走了，或回城或改行，而他仍像個堡壘似的巋然不動

至臨近退休前些年，上級部門主動為他辦好了調動回縣城一所中學的手續。不料當他知道這一切後，卻不為所動，最後只淡淡的對領導說了句：「想回縣城工作的同事很多，還是把這個機會讓給更需要的其他人吧！」

母親和我們幾個做子女的知道後，一度非常不解而扼腕長歎，因為父親自結婚以來，一直遠離母親和我們孩子幾個，一年也見不了幾次面，所以，父親在我們的心目中顯得很陌生，尤其是一次次放棄人們趨之若鶩、充滿誘惑的人生驛站，美國不去，香港不待，廣州不爽，縣城無意，連文革初期學校推選他作為師生代表之一到北京天安門見毛澤東主席，他竟也把這千載難逢的機會也讓給他人。

我哪裡知道，父親拒絕去美國，是因為早在上世紀二〇年代中期，爺爺因生活所迫遠涉重洋去了美國後，途中歷盡劫難而病魔纏身，抵美後長達二十年而有家不能回。

險些成了遺腹子的父親，一直為此備感壓抑唏噓，此後不管走到哪裡，總是深深記住故鄉的母親，最後回到老家經人介紹，娶了後來成為我母親的鄉下女子為妻，過著最原始、也是他熟悉心安的農村生活。

他長期甘於固守在離家遙遠的偏僻小鎮，是因為更容易買到便宜的糧食及海產，以幫助母親一同支撐那個艱難的家。

我作為家裡的長子，算是父親身邊最親近的人，在很長的時間裡，卻對父親所做的一切大惑不解，甚至哀怨，我為一直沒有讀懂父親而糾結甚至羞赧。

直到六十歲父親退休，他才樂呵呵地回到鄉下的老屋裡，才真正地與母親廝守在一起。

年輕的時候就沒打算遠走高飛，年老了便徹底地回到故鄉的土地，早晚自在地看日出日落，每天早上騎車去墟鎮裡買菜，回來與母親一起下廚做飯。

菸癮來了，就把著那油亮油亮的竹製水菸筒「咕咚咕咚」地抽個夠。偶爾逗逗灶膛邊的貓咪、狗狗取樂，返璞歸真、簡簡單單過日子，這就是父親所要的不與世俗同流的生活。

父親的學生或認識他的人，每每遇見我，都會說出同一句話：「你父親是個好人。」

不時品味著這句對父親的溢美之詞，撫今追昔，我終於熟悉了父親，真正讀懂了父親。

☆ 1963蔚社麥勵濃校友，將於11月14日(星期一)下午六時十五分新時代電視大城小聚節目。

☆ 今年初，由於菲律賓與中國南中國海岸線，島嶼的爭議問題告到國際法庭，海牙法庭的法官是美國人，評定菲律賓勝訴得直；麥勵濃校友，他生平喜愛收藏地圖，對地圖亦有所認識，他得知這項國際錯誤，於是攜帶一批二次大戰時，美國軍事地圖，顯示南沙群島是屬中國，非歸菲律賓。

八月下旬，他到「明報」展示第二次大戰時美國軍事地圖，當時連美國軍方也沒有將南沙群島列入菲律賓領土。該份1943年初版的地圖，是美國軍方地圖局在總工程師指示下繪製的，麥勵濃手中那份是1944年的第二版。該份地圖的比例是1比100萬，詳細明確地標明了當時美屬地菲律賓四邊海洋國界。按照美國軍方的劃定，可以看出南沙群島所屬各島，比如；黃岩島，仁愛礁、禮樂礁、中業島等，全部都在東經118度以西，不在菲律賓領海線內，明顯是屬於中國的。

他拿出1982年芝加哥Rand McNalloy世界地圖冊，這一本地圖冊內第166頁上，清楚出「南沙群島，中國」字樣。而且該地圖冊在標明各群島名稱均使用中文的譯音，如：Nansha Qundao...更表明了地圖的繪製者認為這些地方是屬於中國的意圖。麥說，真相是菲律賓的領土界線是依據1898年巴黎條約，1900年華盛頓條約和1930年英美條約而確定的。而美國的軍用地圖、學術界地圖冊，也是根據這些條約而進行繪製。因為他這次為了南海爭端，令到麥勵濃校友把他研究及積累的結果。於是引起本地「新時代電視台大城小聚」節目製作人，邀請他製作這次訪問特輯。

韓國台灣香港遊日記

63' 蔚社 麥勵濃

冬在旅合社哥八婦抵店有去匯行溫，華才飯另計，旅於洋語車陽，大一人樂，平粵行漢味有六加人太操時去原遊沒婦利八越由小後汁旅夫加十橫坐一然原來弟卡三行乘經，之年多民加團飛，店條論十勵參全時場塞酒麵討二，隊日小機擠型和與究婦領七十川通小湯研定夫她月經仁交洞雞的約妹由四，國中岩參間，梨。航韓途安人時下娉婆遊加達，住盅長合哥姑期搭抵車八一頗配加鳳星乘時遊東人！過之芝留兩，四旅以每味日泡三入的多統經來與利台合午的爾，風九、的深韓菜總去行卡之華日導達晚一春；加韓集下遊首膳番

作者與弟妹們夫婦在 38 線上紀念碑前合照

苔停電入鍋南　湯戰車南，韓　早菜八地隧肉府　上，線底道少的　於炒景七。，展　酒飯點十午的覽　店…憑公餐確館　進等吊尺於是，　食。觀，附健可　中其看觀近康以　韓後，看進餐在　西乘遠七食。仿　式旅眺八六返總　自遊北年人回統　助車韓，一首辦總隣宮宮；多穿遊景配去族餐看落點　大覽福故細很意來背襯又貴晚觀不內　餐北，北組爾公領近，建遊韓古玩拍好觀民後四俗燈　有南乘秘豬，自然建如俱眾男朝以，。昔大到表。業　海北坐密肉參影後之明體多女鮮宮十其日宅劇現晚，　韓小掘火觀為遊景清較，刻服殿分間的。院之　而幕　喜在　驚都　有部　別全　，　，檔　漆食　油熟　「多　劇很　舞邊。　歌街營十，覽看一朝場是　代，露　行俯處另成農都　現上如　而可遠至服去店　路，較程韓後商轉　坡處對路古餐品車，近山溫，大級　之泉豪的酒　一酒自，而餐　十於用餐多，車　適異，南上多街　搭晚　乘，店　場，飯　川福　機容　園，上多遊當至　公盛，了輪點昏　日台　灣，　即入　仁鎮　往峽　車三　乘住　過園　用桃　三飛　十直　航機　山高低時穿。貨午行住嶽明店而星。　日店助食豐後大以模，細吸東　銅，充午漫，「　和照友過岸景入　寺普團用登取，　興光」。，此爾　神陽女照島在首　之，美景怡劇回　名麗」美南韓返　著日大及心有車　有和十女江因乘　內風有美覽時，　山花景攝渡景黃　嶽櫻背拍乘工。　遊逢峰衆行之遊夜　沿上度小間元，下北入雲大酒華五店　園在能約一大商貴　公，，行另五大為　山塔霧車，費式國　南高有區菜收西加　遊視晨市泡張之比　隊電今離醃每州錢　團有惜南習，驪價　，上可，學照去，　餐山；後先拍再牌　早，江之；人，名　過麗漢。膳專菜加　用美，楚午有水美　，景爾清點人食售　行俯處另成農都　而可遠至服去店　雪是為人，人客市

作者夫婦與弟妹夫婦一起遊韓國合照

然物飯山　極雀倫韓湖才遊妹　對甚水所溫用　及天，遠　維亦親埔貢　十雅各貼
。文寶入　美孔多去於，閒弟　佛築湯的心本不　洞藍閣及。蘭　角，訪大西　經西，張
烈。古國進　色遊加再膳休步兄　覽建瓜灣隨知　仙涯魯照餐宜十分北　旺居探入　機去安百
先國於　山，參後午小漫，！遊，苦台亦住浴　八無太拍晚至台懷水伍台。其；妹香鳳我換在留由地捷觀
懷中菜雨。光香是然。站晚點乎上淨其賣人入浸　、望的樓館車路，道小豐費自九告國他我先港姑夫酒台兩行圖運看紀國
緬對方下店湖古她，照山傍美樂北潔，擺各，水　的樓館車路，道小豐費自九告國他我先港姑夫酒台兩行圖運看紀國
，北在酒，色，灣合東，擋亦後廣膳邊，東泉　三洋貫起私小蘇北去經路下，之之返　台一路牌菜火公隧份泰自便加　，念
祠時食都寶周古友台起於店攤不其地午路甜台溫　遊海橫在用一走經，山地是而韓飛　仙，公點房時花宜九鼎餐十便加　角，訪大西　經西，張
烈小進程鎮一，校在一中酒灣，，」公味去熱。　三洋貫起私小蘇北去經路下，之之返　台一路牌菜火公隧份泰自便加　，念
忠兩膳長里潭廟顏現並途會台聞店偉園山鮮地啟適上大到有享坐一行，山地是而韓飛　仙，公點房時花宜九鼎餐十便加　角，訪大西　經西，張
觀藏午全埔月武月，，都吃所珠宏香枋新山開舒北右後為，蓮士車的樓。位期搭　洞藍閣及。蘭　角，訪大西　經西，張
。參珍。，宿日文李港切下大選見珍嚴滿在等越可便邊，其，蓮花巴遊彎大庄出星乘　、望的樓館車路，道小豐費自九告國他我先港姑夫酒台兩行圖運看紀國
子北賞多鎮夜遊的社香親南住自所觀莊」，霧橫便方岸山。路花由局旅三101茶異兩場　三洋貫起私小蘇北去經路下，之之返　台一路牌菜火公隧份泰自便加　，念
餃台欣頗里，船建素往感車入各述參，之行蓮後缸，洋高怡封於時路的十名及奇，機　遊海橫在用一走經，山地是而韓飛　仙，公點房時花宜九鼎餐十便加　角，訪大西　經西，張
食往，亦埔佳坐而年先倍乘，邊上廟側南、隨浴池乎左神方宿六公來曲著市修餐園　台一路牌菜火公隧份泰自便加　，念
店晨館客下頗早山二，再河市吃早寺堂向蘿。間浴太，曠塌住早乘原九北街裝早桃　洞藍閣及。蘭　角，訪大西　經西，張
麵早物遊南色晨依六團遇後愛夜邊，及佛再菠嚐房衆沿等心泥夜晨是坐那台林房過去　三洋貫起私小蘇北去經路下，之之返　台一路牌菜火公隧份泰自便加　，念
馬日博，景日遊遇行相然遊合，日像在車、品於公日碑人山是日前乘駛回士餐用別　遊海橫在用一走經，山地是而韓飛　仙，公點房時花宜九鼎餐十便加　角，訪大西　經西，張
花四宮少後，五後巧旅鄉；雄六起六佛們後果買，去七線令雨。八以(。雨後後，酒友　台一路牌菜火公隧份泰自便加　，念
五十故不餐中十隨，寶他店高之一十，我飯杗購館衣十歸，下了十站)冒稍然船敦團　洞藍閣及。蘭　角，訪大西　經西，張
餐於　往識；途　，時天，飯往名坐　山。。…去旅泳　回浪因罷　東險，。板馥時　三洋貫起私小蘇北去經路下，之之返　台一路牌菜火公隧份泰自便加　，念
後增店路　了園多國邊直著共　光稱佳果欲泉換　北海只眺　羅鷺市舊餃角北九　館，誠二店返舊輝鮮四時親抵冊　酒重聚望海　小探返一　一圖自為　景有友探食　書日靠塘承，去二達兄門於　品十，石，弟，月抵。家，　店早近咀蒙總鑽十溫弟。閒　與上當舊他之石七哥妹此時　101香移。熱到志，，親拍看　樓，加弟招處淨別機同二重　港民和情各蓮告轉密攝，　飛年居們，山日華們行翻　接荔一暢行菜乘多期片歡　機，角分多柱等航弟愉選的　枝起談赤…加；，樂　入道日次街。夜妹快晒回　佳舊去。市　班們平數憶

麥勵濃(左三)太太(右三)與弟妹夫婦拍攝於尖沙咀碼頭

一段溫暖的同窗情誼

73’ 安社 陳尚賢

近日有校友問及內子馬淑華（基社）的近況。故寫段文字述及她的現況並多謝你們的慣壞。

內子目前還在接受化療，慶幸能吃能睡。自兩年多前她被確 患癌後，已停止了一切音樂活動。但近日晚飯後又開始了唱歌的練習。這要多謝高繼標兄的熱心推動鼓勵。 於九月份繼標兄邀請內子參與他中樂團的十月份週年音樂會演出。當時她剛完成放射治療，不斷消瘦。真的沒信心她能登台演出。但我當然明白繼標其實是希望以音樂喚起她生存的意志。當時我們答應如果她當天體力可以，必然會參與演出。繼標兄怕她信心不夠，還幕後聯同了余偉玲同學及植祥堅同學號召多位安社的同學聯名在場刊中登一版賀詞，植祥堅同學還準備於當晚獻花，以此做成一個既成事實捉她上轎 。可幸進入十月份後她體重開始回昇，精神較佳，終於能順利演出。

在此感謝高繼標，余偉玲，植祥堅及安社多位同學送來的溫暖及愛心。

現在她正準備在今次校友會的聖誕聚餐與各位校友再次歡聚並為你們一同歌唱遊戲。

71基社社友於九月份與馬淑華及陳尚賢茶聚

71基社馬淑華校友出席高繼標校友音樂會演唱一曲「微視樹」後接受獻花(左1,2高繼標夫婦)(右1,2植祥堅夫婦)(中)馬淑華・和陳尚賢。

EVERGREEN
PLANT CARE COMPANY

LAWN & GARDEN
MAINTENANCE

It All Begins With Trust

園林

草地+花園護理

一切從信任開始

ONTARIO LICENSED & INSURED

二十多年的經驗

20+ Years Experience

www.evergreenplantcare.ca A DIVISION OF EVARDEN Tel: 905.695.5458

主懷安息

★ 1965年斐社麥娉蘭校友，不幸於2016年5月4日逝世，享年七十。因患腦衰退，入住密市頤康療養院六年。去年，與方錦操夫婿及兒 女孫等共慶50金婚。她有一女五男及十二男女孫。
1954年起與她就讀於培英中學有63年蔚社麥勵濃，66年穎社麥娉梨，67駝社麥勵民等兄弟妹。

★ 63蔚社潘永燦校友於九月十七日於香港逝世，願潘府各人節哀順變

徵半年刊稿/校友消息

（1）本刊稿源缺乏，現誠徵校友提供各款稿件，包括回憶錄，校園趣事，處世經驗，健康資訊，詩，書，畫佳作等，均受歡迎.
（2）校友會委員接觸面有限，新舊校友生活近況，慶生嫁娶等事未能及時報導.深感歉意.希望各位校友如獲悉上述情況，請通知校友會委員，進行探訪及在本刊報導.
（3）校友如直接或間接知悉本市校友身體不適，在家養病或在院留醫，均請通知校友會委員以便安排探訪，一盡互相關懷之情，並得在本刊報導.

活著就是勝利

活着就是勝利，賺錢只是游戲，健康才是目的，快樂更是真諦。百年之後，你睡你的，我睡我的。再美麗的語言也無法跟你溝通，因爲我們要沉睡，睡很久，很久…… 所以，身邊的人要相互珍惜，因 每個世人的時間都越來越少，最终還 是要互相分離。不要爭執，不要鬪氣，好好說話，相互理解！ 好好珍惜對你好的人，失去了，怎樣也找不回來。離開了，互聯網也聯系不上！ 生命，每個人只有一次，或長或短； 生活，每个人都在繼續，或悲或歡；人生，每個人都在旅途，或起或伏。 人無完人，事無完美。 有些小人，你不須計較，計較會煩； 有些繁事，你不必在意，在意會累。世界很大，人心很細，哪能不遇到小人？ 紅塵很深，人世浮華，哪能没有心煩事？ 想得淺一點，活着就該隨遇而安！ 看得淡一點，頭頂就有一大片藍天！誰都會害怕失去，因此是拼了命的珍惜，後來却還是什麼都留不住。人到老年，還是順其自然吧，無可奈何也好，心態淡然也罷，認認真真地活在當下，自然發覺生活也並不是那麼難捱。人一輩子，有人羡慕你，有人討厭你，有人嫉妒你，有人看不起你，没關係，他們都是外人。生活就是這樣，你所做的一切不能讓每個人都滿意，不要爲了討好別人 而丢失自己的本性。 一樣的眼睛，不一樣的看法； 一樣的耳朵，不一樣的聽法；一樣的嘴巴，不一樣的説法； 一樣的心，不一樣的想法； 一樣的錢，不一樣的花法； 一樣的人們，不一樣的活法。 再優秀，也得要碰上識貨的人；再付出，也得遇上感恩的人； 再真誠，也得趕上有心的人； 再謙讓，也得面對珍惜的人。你所知道的不要全説，你所看到的不要全信。這個世界，不是用眼看，而是用心品。 自古人生最忌滿，半貧半富半自安；半命半天半機遇，半取半捨半行善； 半聾半啞半糊塗，半智半愚半經賢； 半人半我半自在，半醒半醉半神仙； 半親半愛半苦樂，半俗半禪半隨缘；人生一半在於我，另外一半聽自然。 用心數數，我們的生命已經過半，還有多少日子够我們浪費，够我們消遣，够我們作踐，够我們感嘆。好好的活着，簡簡單單地過好老年的每一天！

編 後 話

32期「白綠楓訊」在煩忙中亦幸能如期面世，希望先賢雅士多多指正。有些時候聽到…這些印刷品今時今日沒有人感到有興趣，科技電訊發達，君不見低頭族，一部智能手機在手，用什麼wechat、Whatsapp or line 瞬息間便可以消息傳給天涯海角的朋友，是事實，一旦手機沒有電或wifi，你可以達到目的？白綠兒女們，請繼續不論在金錢上或精神上支持我們這本世上培英校友會唯一的定期刊物。今期有敘述香港培英校友會柳勤榮主席伉儷北美四市巡迴盛舉，有陳日華學長的敬和梁得靈老師遺詩，鐘鳴兄的讀懂父親的情懷。

編輯小組聲明

編輯小組不負責本刊物內廣告及文稿內容之正確性，如蒙採用，請先諮詢廣告商及作者.

IMPORTANT NOTICE

The Editorial Committee is not responsible for the content of the advertisements and the opinion expressed in the articles published in this newsletter. Readers are advised to obtain clarification and verification from the respective advertiser and author before using any information contained in the advertisements and articles.

廣告商戶索引

封面內頁：	厚泰印刷
內頁(1/2頁):	Evergreen 園林
內頁(1/2頁):	安活廚櫃/張瑞芳
內頁(1/4頁):	福地/鄧美玲(真光校友)內
頁(咭片):	Maria M.L. Cheuk (Maria & Chris Associates)
	Howard Mui (Mui Scientific)

鳴 謝

2016年承蒙以下之熱心人士捐助：

校董會主席李偉庭醫生	$1000	李曼霞	$100 （白綠楓訊）
香港培英校友會主席柳勤榮	$1000	李雪纖	$50 （白綠楓訊）
熊翰章博士	$1000	李素珠	$100（白綠楓訊）
李月顏	$80 （白綠楓訊）	麥萬華	$100
關曉姬	$50 （白綠楓訊）	黃禮歐	$50
伍伯良	$300	鄭忠文校友	$100
伍梓培	$100（白綠楓訊）	滿地可校友會	$100（資助白綠楓訊）
張翹睢	$50	朱樹芬校友	$100

With the Compliments

Of

柳勤榮主席
致意

With the Compliments

Of

熊翰章博士
致意

恭祝聖誕
並賀新禧

安省培英校友會敬賀

信 望 愛

FAITH HOPE LOVE